

RAPPORT
Jaarstukken over 2009
Stichting Hulphond

Inhoud

	Pagina
Algemeen	2
Verslag Raad van Toezicht 2009	4
Directieverslag 2009	6
Activiteitenverslag 2009	8
Toekomstvisie	8
Begroting 2010	9
Jaarrekening	10
Balans per 31 december 2009	11
Staat van baten en lasten over 2009	12
Kasstroomoverzicht over 2009	13
Kengetallen	13
Waarderingsgrondslagen	14
Toelichting op de balans per 31 december 2009	16
Toelichting staat van baten en lasten over 2009	21
Toelichting begroting en resultaat	23
Overige gegevens	25

Algemeen

Statutaire gegevens

De stichting draagt de naam Stichting Hulphond Nederland. Haar statutaire zetel is Nijmegen, de feitelijke vestigingsplaats is Herpen. De stichting is opgericht bij notariële akte en aangegaan voor onbepaalde tijd. Stichting Hulphond Nederland is per 1 januari 2001 ontstaan uit een fusie tussen de Stichtingen Sam, Eurodog en Soho.

Doelstelling

De stichting heeft ten doel:

- a) Het (doen) opleiden van honden tot zorghond en huisdier voor mensen met een functiebeperking en het ter beschikking stellen van deze als zodanig opgeleide en door een raad van terzake deskundigen goedgekeurde honden aan mensen met een functiebeperking.
- b) Het in het algemeen bevorderen van het welzijn van mensen met functiebeperkingen.

Stichting Hulphond is een professionele organisatie, volledig gespecialiseerd in het opleiden van hulphonden. Zij leidt drie typen hulphonden op; de ADL-hond, de signaalhond en de seizurehond. De getrainde honden worden kosteloos ter beschikking gesteld aan mensen met een motorische of auditieve functiebeperking of epilepsie. Indien een aanvraag voor een hulphond wordt ingediend volgt een medische en praktische indicatie. De aanvraag voor een hulphond verloopt sinds 1 januari 2006 via de zorgverzekeraars. De zorgverzekeraar is verantwoordelijk voor de medische indicatie. Pas als deze positief is, wordt de praktische indicatie door Stichting Hulphond uitgevoerd. Het selecteren en trainen van hulphonden is een arbeidsintensieve en kostbare aangelegenheid. De opleiding van een hulphond begint met een ongeveer acht weken oude pup. De jonge pup wordt in eerste instantie bij een gastgezin geplaatst waar hij ongeveer 14 maanden verblijft als hij wordt opgeleid tot een ADL-hond. Voor een seizure- of signaalhond geldt een korter verblijf bij het gastgezin. Na deze periode komt de hond naar de trainingslocatie van Stichting Hulphond waar hij voor een periode van circa 6 maanden dagelijks getraind wordt door een professionele trainer.

Financieel is Stichting Hulphond afhankelijk van de medewerking van vrijwilligers, sponsors, donateurs, erfstellingen, legaten en subsidiënten. Stichting Hulphond is de grootste organisatie in Nederland die hulphonden opleidt. Naast het opleiden van honden behartigt zij de belangen van de cliënten met een hulphond. Dit onder andere door contacten met zorgverzekeraars over toewijzing van een hulphond.

Organisatiestructuur

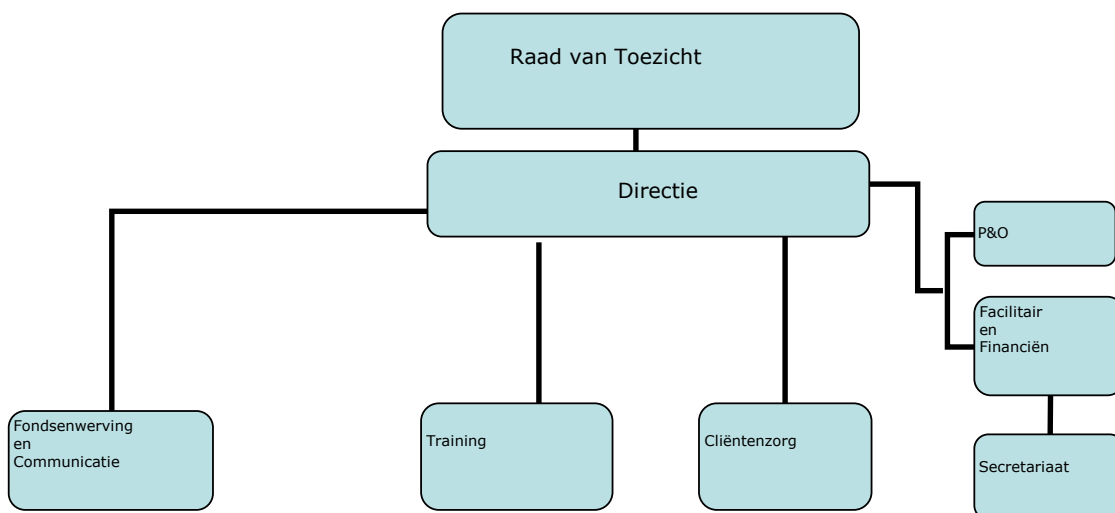

Directie/Bestuurders

De algemeen directeur is eindverantwoordelijk voor de interne organisatie. worden. Daarnaast zijn er veel contacten met externe partijen, zoals zorgverzekeraars, overheid en andere hondenscholen. De directeur fondsenwerving is verantwoordelijk voor de afdeling fondsenwerving en communicatie, externe communicatie en contacten met grote sponsorrelaties behoren tot het takenpakket.

P&O

P&O is het eerste aanspreekpunt voor alle personeel- en organisatie- vraagstukken en verantwoordelijk voor het vrijwilligersbeleid.

Facilitair en Financiën

Binnen deze afdeling wordt een zeer breed activiteitenpakket uitgevoerd, onder andere het financieel beheer en de controle, in- en externe financiële verslaglegging en rapportages, het beheer van de huisvesting/wagenpark en onderhoudswerkzaamheden. Ook het secretariaat valt hieronder.

Fondsenwerving & Communicatie

Binnen deze afdeling houdt men zich bezig met verkrijgen van gelden via fondsen, stichtingen, sponsoring door bedrijven, donateurs, serviceclubs etc. Ook worden er door andere organisaties evenementen georganiseerd waarvan de opbrengst voor Stichting Hulphond is, een goed voorbeeld daarvan is de scholenactie. Daarnaast richten de fondsenwerfers zich op het aangaan van meerjarige overeenkomsten met bedrijven en organisaties die charitatieve instellingen sponsoren of op een andere manier steunen. De communicatie/PR-medewerker is verantwoordelijk voor alle communicatie-uitingen van Stichting Hulphond, zowel in- als extern.

Training

Binnen deze afdelingen worden activiteiten uitgevoerd gericht op de honden. Dit zijn onder andere contacten met en training van gastgezinnen en de training van de honden. Deze afdeling is ook verantwoordelijk voor het fok- en inkoopbeleid en tevens dat de kwaliteit van de honden in opleiding aan de gestelde normen voldoen.

Cliëntenzorg

Deze afdeling is verantwoordelijk voor een goede begeleiding van de combinatie hond en cliënt. Dit begint met de indicatie waaruit blijkt of een cliënt een hulphond krijgt toegewezen. Vervolgens volgt het matchen van hond en cliënt (de combinatie) en het verzorgen van de training en begeleiding van deze combinatie. Tevens zorgt deze afdeling voor werving van cliënten.

Directie, bestuur en de Raad van Toezicht

De samenstelling van de Raad van Toezicht is per 31 december 2009 als volgt:

Dhr. Dr. H.J.J.L. Seegers (voorzitter)
Dhr. Drs. A.J.L. Straathof MBA (vice-voorzitter)
Dhr. Mr. W. Hekman (penningmeester/secretaris)
Mevr. H.J. Schipper
Dhr. Drs. H.A. Beijer
Dhr. G.A.J.H. Ketelaar

De directie wordt gevormd door Dhr. E. Bouwer (algemeen directeur) en Dhr. R.J. Strickwold (directeur fondsenwerving).

De directie is respectievelijk 22 februari 2010 (dhr. Brouwer) en 1 januari 2010 (dhr. Strickwold) in dienst getreden.

Algemeen Nut Beogende Instelling

Stichting Hulphond Nederland wordt vanaf 1 januari 2008 door de belastingdienst aangemerkt als een Algemeen Nut Beogende Instelling (ANBI). De beschikking hiervoor is op 11 december 2007 afgegeven door de belastingdienst. De aanmerking geldt voor onbepaalde tijd.

Verslag Raad van Toezicht 2009

Jaarrekening

Hierbij overhandigen wij u het door de directie opgestelde jaarverslag van Stichting Hulphond Nederland over 2009. De jaarrekening is door de externe accountant Oostendorp Otten Van Boekel, gecontroleerd en van een accountantsverklaring voorzien. De Raad van Toezicht heeft het eerste concept jaarrekening 2009 besproken en in haar vergadering van 28 april 2010 goedgekeurd.....

Raad van Toezicht

Volgens de Statuten kent Stichting Hulphond Nederland een Raad van Toezicht die ten minste uit vijf leden bestaat. Het bestuur van de Stichting werd in 2009 gevormd door een statutaire directeur.

De Samenstelling van de Raad van Toezicht is opgenomen onder "overige gegevens". Binnen het verslagjaar hebben zich geen wijzigingen voorgedaan in de samenstelling van de Raad van Toezicht. Een lid van de Raad van Toezicht heeft zich vanaf juli 2009 tijdelijk teruggetrokken in verband met een voorgenomen wereldreis. Hij zal medio 2010 zijn taken weer opnemen.

De zittingsperiode van de leden is vier jaar met de mogelijkheid van herbenoeming voor nog een periode van vier jaar. Er is een rooster van aftreden opgesteld. Voor de leden van de Raad van Toezicht is een profielschets opgesteld zodat eenvoudig naar een vervanger gezocht kan worden, bij aftredende leden.

De leden van de Raad van Toezicht ontvangen geen bezoldiging.

De Raad van Toezicht heeft in het verslagjaar naast de reguliere vergaderingen 3 keer extra vergaderd, zonder aanwezigheid van de bestuurder en 4 keer in aanwezigheid van de bestuurder.

Reglementen en commissies van de Raad van Toezicht

De Raad van Toezicht kent een reglement waarin de samenstelling, taken en de omgang met de directie zijn vastgelegd. Dit Huishoudelijk Reglement dateert van december 2007. Daarnaast zijn er in het verslagjaar reglementen opgesteld voor de auditcommissie en een beoordelingsreglement voor de bestuurder.

De Raad van toezicht kent één vaste commissie: de auditcommissie.

De auditcommissie, in 2009 bestaande uit de heren dr. H.J.J.L. Seegers en mr. W. Hekman, is door de omstandigheden waarin de stichting sinds juli 2009 terecht is gekomen, in het verslagjaar niet apart bijeen geweest.

Bestuur

Mevrouw mr J.E. van Keulen draagt als statutair directeur de bestuurlijke verantwoordelijkheid van de Stichting. Mevrouw van Keulen is benoemd voor onbepaalde tijd. Beoordeling geschiedt conform het opgestelde Beoordeling Reglement en haar remuneratie past binnen de "Adviesregeling Beloning Directeuren van Goede Doelen" en is vermeld in de toelichting op de jaarrekening.

Beleid

Het beleid van de Stichting is vastgelegd in een meerjarenbeleidsplan 2004-2009 en in daaruit afgeleide jaarplannen. De jaarplannen worden grotendeels gefinancierd met opbrengsten uit eigen fondsenwerving (donaties, giften, nalatenschappen, collecten etc). De jaarplannen worden jaarlijks vertaald in een Jaarbegroting die tezamen met het Jaarplan wordt goedgekeurd door de Raad van Toezicht.

De Raad van Toezicht heeft op 19 juni 2009 een strategische sessie gehad met het voltallige Management Team om te komen tot een nieuw strategisch beleidsplan. De resultaten hiervan zijn in een aparte notitie vastgelegd.

De Raad van Toezicht is in het verslagjaar schriftelijk geïnformeerd over de kwartaalcijfers. Daarnaast hebben de leden voor elk van de vijf gehouden vergaderingen, een uitgebreid directieverslag ontvangen, waarin de voortgang van het jaarplan en behaalde resultaten werden toegelicht.

Toekomst

In de zomer van 2009 is de Stichting hard geconfronteerd met een bewuste misleidingsactie. Begin juli is gebleken dat een aantal grote toegezegde donaties over 2008 maar ook debiteuren uit 2007 en 2006 gebaseerd bleken te zijn op gefingeerde toezeggingen. Deze groots opgezette bewuste beschadigingsactie in combinatie met de teruglopende inkomsten uit fondsenwerving hebben de Stichting in financieel zwaar weer gebracht. Om deze reden is in 2009 een reorganisatie doorgevoerd en zijn de procedures op gebied van Fondsenwerving en Financiële administratie streng aangescherpt. Er is bedrijfsrecherche ingeschakeld voor een diepgaand onderzoek. Ook heeft de RVT de intentie om de RVT met een financiële deskundige uit te breiden.

De Raad van Toezicht wil directie, medewerkers en vrijwilligers ondanks het negatieve resultaat bedanken voor de in het verslagjaar getoonde inzet en zet zich in om continuïteit van Stichting te borgen.

Namens de Raad van Toezicht,

Was getekend 19 april 2010.



Dr. H.J.J.L. Seegers
Voorzitter

Stand van zaken bij de Stichting Hulphond.

Stichting Hulphond is een charitatieve instelling zonder winstoogmerk die honden opleidt voor gehandicapte mensen. De handicap bestaat over het algemeen uit een dwarslaesie, MS of een andere spierziekte, dystrofie, reuma of epilepsie. De hond is opgeleid om dagelijkse handelingen te verrichten zoals, aan- en uitkleden, deuren open en dicht, licht aan en uit, gordijnen open en dicht, apporteren, boodschappen aanpakken, portemonnee aangeven, was in en uit de wasmachine halen, etc. De honden zorgen ervoor dat de client zelfredzaam is, zelfstandig kan wonen en daardoor meer zelfvertrouwen en een nieuw perspectief krijgt. Daarnaast wordt aantoonbaar op de ziektekosten bespaard. Per hond moet er € 26.000,- aan fondsen worden geworven om de kosten van de opleiding te dekken. De bijdrage van ziektekostenverzekeraars is minimaal. Op dit moment worden circa 55 honden per jaar geleverd.

In 2009 heeft een aantal gebeurtenissen ervoor gezorgd dat de Stichting Hulphond in zwaar weer terecht is gekomen. Enerzijds zorgde de economische crisis daarvoor, maar anderzijds heeft een aantal onrechtmatigheden in de besturing van de Stichting plaatsgehad. Op basis van deze gebeurtenissen heeft een aantal wijzigingen plaatsgevonden op basis waarvan wij menen dat de Stichting nu een goede toekomst heeft en er geen onrechtmatigheden meer kunnen gebeuren. Zo vindt er nu een transparante maandrapportage plaats en worden er geen investeringen meer gedaan op basis van verwachte inkomsten. Tevens heeft er een directie wijziging plaatsgevonden. De directie bestaat momenteel uit: Eric Bouwer, algemeen directeur en Rudolph Strickwold, directeur fondsenwerving en pr. Beide heren hebben een achtergrond in het internationale bedrijfsleven op senior management posities.

In het nieuwe beleid wordt er nadrukkelijk gestuurd op kwaliteit. Daartoe heeft een wijziging plaatsgevonden in de trainingsorganisatie. Er zijn duidelijke verantwoordelijkheden gedefinieerd en er is een duidelijke managementstructuur aangebracht. Een van de top hondentrainers van Europa is aangesteld om aan de nieuwe trainingsorganisatie leiding te geven. Er is slechts een minimale kostenverhoging nodig geweest om dit te realiseren.

Ook aan de kant van de fondsenwerving heeft een aanscherping van het beleid plaatsgevonden. Het aantal donateurs waarover de Stichting beschikt is te gering. Momenteel is dat aantal 2800. Er is een plan dat er toe moet leiden dat aan het begin van 2012 dat aantal is toegenomen tot 28.000 donateurs. Er is een team van reclamespecialisten aangezocht die belangeloos hier aan werkt en er zullen nadrukkelijk nieuwe vormen van publiciteit worden aangewend om de impact op de markt te maken die nodig is om de sterke groei waar te maken. Er zal gebruik worden gemaakt van nieuwe vormen van webcommunicatie om de Stichting een fris en professioneel karakter te geven.

Naast de donateurwerving blijven wij uiteraard sturen op het binnenhalen van giften en sponsoring. Zeker op de korte termijn is dit onze belangrijkste bron van inkomsten en zijn wij hier afhankelijk van. Wij richten ons hierbij op stichtingen die fondsen beheren en op het bedrijfsleven. Hiertoe zoeken wij nadrukkelijk ook de publiciteit. Kort geleden heeft dat, onder andere, geleid tot een artikel in de Telegraaf en een demonstratie in het middagprogramma van Omroep Max.

Parallel aan de vergroting van het aantal donateurs en de fondsenwerving, wordt er nadrukkelijk gekeken naar samenwerking met andere organisaties en stichtingen. Enerzijds zal er gesproken worden

met het KNGF en anderzijds richten wij ons op gesprekken met stichtingen die de belangen van patiënten behartigen. Een dergelijke samenwerking moet in 2010 vorm krijgen.

Wij zijn er van overtuigd dat de Stichting Hulphond een groot maatschappelijk belang dient. Zij geeft medemensen met een uitzichtloze handicap een nieuw perspectief. Tevens zijn de maatregelen getroffen voor een goede “governance” en is een organisatiestructuur gekozen die duidelijkheid biedt en een grote garantie voor kwaliteit geeft.

Echter, de financiële problematiek is nog niet opgelost. Langzaam begint het nieuwe beleid zijn vruchten af te werpen, maar er zijn fondsen nodig om de donateurwerving gestalte te geven en er zijn fondsen nodig om de huidige kosten te dekken en te groeien naar het afleveren van 150 honden per jaar, hetgeen de huidige capaciteit van de Stichting is.

Graag zijn wij bereid om het bovenstaande toe te lichten en te ondersteunen met presentaties en cijfers. Wij zijn overtuigd van de toekomst van de Stichting en van het bovenbeschreven beleid dat inmiddels is ingezet.

Directie

Activiteitenverslag 2009

Onderstaand is een overzicht gegeven van de doelen en de belangrijkste presentaties die gerealiseerd werden op de verschillende terreinen waarbinnen Stichting Hulphond Nederland actief is.

Daarbij worden de volgende inhoudelijke terreinen onderscheiden:

- opleiden/training honden;
- cliënten;
- fondsen.

Onder 'toekomstvisie' delen wij onze visie voor de middellange termijn met u en treft u in dat kader ook de begroting 2010 aan.

Training

Doel

Het doel dit jaar is om 55 honden op te leiden, waarvan 45 declarabel.

Realisatie

In 2009 zijn er 47 honden opgeleid en overgedragen aan cliënten, waarvan 42 declarabel.

Cliënten

Doel

Training en nazorg leveren aan onze cliënten, werving nieuwe cliënten

Realisatie

Er zijn trainingdagen geweest voor onze cliënten op onze locatie in Herpen, tevens hebben alle cliënten nazorg gehad, er staan te weinig cliënten met een beschikking op de wachtlijst.

Fondsen

Doel

Training en nazorg leveren aan onze cliënten waarbij het percentage 'kosten eigen fondsenwerving' niet groter is dan 25% van de opbrengst.

Realisatie

Het begrote bedrag "beschikbaar uit fondsenwerving" werd niet gerealiseerd, totaal € 1.672.970, begroot € 2.450.000

Toekomstvisie

Doelstellingen voor de toekomst zijn:

- groei in honden naar 150 per jaar;
- structurele financiële basis;
- vergroting naamsbekendheid.

Begroting 2010

	<u>Begroting 2010</u>	<u>Werkelijk 2009</u>
	€	€
BATEN		
- Baten uit eigen fondsenwerving	1.650.000	1.672.970
- Baten uit gezamenlijke acties	0	0
- Baten uit acties van derden	0	0
- Subsidies van overheden	0	0
- Baten uit beleggingen	0	0
- Overige baten	<u>900.000</u>	<u>568.655</u>
Som der baten	<u>2.550.000</u>	<u>2.241.625</u>
LASTEN		
Besteed aan doelstelling		
- training	964.705	1.167.793
- cliënten	<u>343.458</u>	<u>362.539</u>
	1.308.163	1.530.332
Werving baten		
- Kosten eigen fondsenwerving	349.586	500.661
- Kosten gezamenlijke acties	0	0
- Kosten acties van derden	0	0
- Kosten verkrijging subsidies overheden	0	0
- Kosten van beleggingen	<u>0</u>	<u>0</u>
	349.586	500.661
Beheer en administratie		
- Kosten beheer en administratie	<u>862.200</u>	<u>890.978</u>
Som der lasten	2.519.949	2.921.971
RESULTAAT	<u><u>30.051</u></u>	<u><u>-680.346</u></u>

Jaarrekening

BALANS PER 31 DECEMBER 2009

		<u>31 december 2009</u>		<u>31 december 2008</u>
		€		€
ACTIVA				
Materiële vaste activa	(1)	4.226.943		4.301.126
Financiële vaste activa	(2)	<u>-</u>		<u>0</u>
		4.226.943		4.301.126
Voorraden	(3)	2.500		7.500
Vorderingen en overlopende activa	(4)	271.392		202.514
Liquide middelen	(5)	<u>16.498</u>		<u>31.646</u>
		<u>290.391</u>		<u>241.660</u>
Totaal		<u><u>4.517.334</u></u>		<u><u>4.542.786</u></u>
PASSIVA				
<i>Reserves en fondsen</i>				
Reserves	(6)			
- continuïtsreserve		-		-
- bestemmingsreserve		604.036		1.258.152
- herwaarderingsreserve		-		-
- overige reserve		<u>-</u>		<u>-</u>
		604.036		1.258.152
Fondsen				
- bestemmingsfonds		<u>-</u>		<u>26.230</u>
		<u>604.036</u>		<u>1.284.382</u>
Voorzieningen	(7)	850		850
Langlopende schulden	(8)	2.596.666		2.603.333
Kortlopende schulden	(9)	<u>1.315.782</u>		<u>654.221</u>
		<u><u>4.517.334</u></u>		<u><u>4.542.786</u></u>

STAAT VAN BATEN EN LASTEN 2009

	<u>Werkelijk 2009</u>	<u>Begroting 2009</u>	<u>Werkelijk 2008</u>
	€	€	€
BATEN			
- Baten uit eigen fondsenwerving	1.672.970	2.450.000	1.145.653
- Baten uit gezamenlijke acties	-	-	-
- Baten uit acties van derden	-	-	-
- Subsidies van overheden	-	-	-
- Baten uit beleggingen	-	7.500	18.951
- Overige baten	<u>568.655</u>	<u>631.000</u>	<u>427.231</u>
Som der baten	<u>2.241.625</u>	<u>3.088.500</u>	<u>1.591.835</u>
LASTEN			
Besteed aan doelstelling			
- training	1.167.793	988.856	848.104
- cliënten	<u>362.539</u>	<u>414.553</u>	<u>401.305</u>
	1.530.332	1.403.409	1.249.409
Werving baten			
- Kosten eigen fondsenwerving	500.661	487.286	466.385
- Kosten gezamenlijke acties	-	-	-
- Kosten acties van derden	-	-	-
- Kosten verkrijging subsidies overheden	-	-	-
- Kosten van beleggingen	<u>-</u>	<u>-</u>	<u>-</u>
	500.661	487.286	466.385
Beheer en administratie			
- Kosten beheer en administratie	<u>890.978</u>	<u>1.172.897</u>	<u>722.721</u>
Som der lasten	2.921.971	3.063.592	2.438.515
RESULTAAT	<u><u>680.346-</u></u>	<u><u>24.908</u></u>	<u><u>846.680-</u></u>
Toevoeging/onttrekking aan:			
- continuïtsreserve	-		
- bestemmingsreserve	654.114-		
- herwaarderingsreserve	-		
- overige reserve	-		
- bestemmingsfonds	<u>26.230-</u>		
	<u><u>680.344-</u></u>		

KASSTROOMOVERZICHT OVER 2009

	2009	2008
	€	€
Kasstroom uit operationele activiteiten:		
Resultaat boekjaar	680.346-	846.680-
Aanpassingen voor:		
- Afschrijvingen	113.308	85.028
- dotaties aan voorzieningen	-	-
- bestedingen uit voorzieningen	-	-
	<u>113.308</u>	<u>85.028</u>
Veranderingen in werkkapitaal:		
- mutatie voorraad	5.000	2.500
- mutatie vorderingen	68.878-	1.021.351
- mutatie crediteuren	15.394-	283.112-
- mutatie belastingen en premies	108.678	2.765
- mutatie overige schulden	49.954	1.033.536-
	<u>79.360</u>	<u>290.032-</u>
Kasstroom uit operationele activiteiten		
Kasstroom uit investeringsactiviteiten:		
Investerings in materiële vaste activa	39.126-	608.920-
Desinvesteringen in materiële vaste activa	-	62.260
Kasstroom uit investeringsactiviteiten:	<u>39.126-</u>	<u>546.660-</u>
Kasstroom uit financieringsactiviteiten	93.333	40.000-
Mutatie liquide middelen	<u>433.471-</u>	<u>1.638.344-</u>
Liquide middelen 31-12	-401.825	1.669.989
Liquide middelen 01-01	<u>31.646</u>	<u>31.645</u>
Mutatie geldmiddelen	<u>-433.471</u>	<u>-1.638.344</u>

KENGETALLEN

		31-12-2009	31-12-2008
<u>Totaal bestedingen aan doelstelling</u>	x 100% =	68,3%	78,5%
Totaal van de baten			
<u>Kosten eigen fondsenwerving</u>	x 100% =	29,9%	40,7%
Baten eigen fondsenwerving			
<u>Kosten beheer en administratie (B&A)</u>	x 100% =	30,5%	29,6%
Totale lasten			

WAARDERINGSGRONDSLAGEN

Algemeen

De jaarrekening is opgesteld conform de Richtlijn voor de jaarverslaggeving 650 Fondsenwervende instellingen (herzien 2007) en BW 2 titel 9.

Verslaggevingsperiode

Deze jaarrekening is opgesteld uitgaande van een verslagperiode van een jaar. Het boekjaar valt samen met het kalenderjaar.

Herrubricering

In verband met een gewijzigde rubricering zijn de vergelijkende cijfers van voorgaand boekjaar aangepast. Het betreft de sponsoring van voer. In 2008 gerubriceerd als negatieve kosten bij de aktiviteitskosten, nu gerubriceerd als bate.

Continuïteitsveronderstelling van de bedrijfsactiviteiten

De aanwezige activa en passiva zijn gewaardeerd met de veronderstelling dat de stichting op de normale wijze in staat zal zijn om aan haar betalingsverplichting te voldoen.

Gezien de ongunstige solvabiliteit en het ontoereikende werkkapitaal bestaat er twijfel omtrent de continuïteitsveronderstelling. Het negatieve werkkapitaal bedraagt per 31 december 2009 € 1.025.391.

Door de stichting zijn de volgende maatregelen genomen:

Het rekening courant krediet is tot 1 augustus 2010 uitgebreid tot € 543.000.

Er is een reorganisatieplan opgesteld en deze is eind augustus 2009 goedgekeurd door de Raad van Toezicht en besproken met de personeelsvertegenwoordiging. Op de salariskosten zal een besparing plaatsvinden van € 275.000, dit is gerealiseerd door het ontbinden van een viertal arbeidsovereenkomsten en een drietal overeenkomsten die niet zullen worden verlengd. Ook op overige gebieden zullen besparingen plaatsvinden. voor een begroot bedrag van € 175.000. Op deze wijze kan de continuïteit gewaarborgd worden en zal de stichting aan haar kortlopende verplichtingen kunnen voldoen.

Grondslagen voor de waardering van activa en passiva en de resultaatbepaling

De jaarrekening is opgesteld op basis van historische kosten. Tenzij anders vermeld zijn de activa en de passiva opgenomen tegen de nominale waarde.

Voorzover niet anders vermeld worden de baten en lasten toegerekend aan de periode waarop deze betrekking hebben. Nalatenschappen en giften bestemd voor specifieke doelen worden verantwoord in het jaar waarin de omvang voldoende betrouwbaar kan worden vastgesteld.

Materiële vaste activa

De door de stichting aangewende duurzame bedrijfsmiddelen worden gewaardeerd op aanschaffingswaarde verminderd met de daarover berekende afschrijvingen. De afschrijvingen worden bepaald op basis van de geschatte levensduur. Er wordt afgeschreven vanaf het moment van ingebruikname.

Indeling is geschied naar de bestemming van de activa:

- materiële vaste activa benodigd voor de bedrijfsvoering;
- materiële vaste activa voor directe aanwending in het kader van de doelstelling.

Voorraden

De voorraden worden gewaardeerd tegen kostprijs of lagere marktwaarde, eventueel onder aftrek van een voorziening van incurantheid.

Vorderingen, liquide middelen, voorzieningen en schulden

De vorderingen, liquide middelen, voorzieningen en schulden worden opgenomen tegen nominale waarden, eventueel onder aftrek van een voorziening voor incurantheid.

Reserves en fondsen

De continuïteitsreserve is gevormd om de continuïteit te waarborgen ingeval van (tijdelijke) sterk tegenvallende opbrengsten. Norm is gesteld op maximaal éénmaal de jaarlijkse kosten voor de werkorganisatie.

De beperkte bestedingsmogelijkheden van de bestemmingsreserve is door het bestuur bepaald en betreft geen verplichting, het bestuur kan deze beperking zelf opheffen.

Overige reserves betreffen reservemiddelen die resteren na de eerder genoemde bestedingen.

Fondsen betreffen middelen die zijn verkregen met een door derden aangegeven specifieke bestemming.

Baten uit fondsenwerving

Nalatenschappen worden als baten verantwoord bij ontvangst van de desbetreffende bedragen respectievelijk bij een andere wijze van vermogensoverdracht. Tevens worden als baten verantwoord de nalatenschappen welke per de balansdatum nog niet tot een vermogensoverdracht hebben geleid, maar waarvan de omvang betrouwbaar kan worden vastgesteld.

Kosten

Omdat belanghebbenden ook inzicht willen hebben in de omvang en samenstelling van de kosten van de eigen organisatie is in de toelichting een specificatie van deze kosten gegeven conform het model C van de Richtlijnen voor de Jaarverslaggeving.

Kostentoerekening

Ten aanzien van de verslaggeving ten behoeve van de doelstelligen heeft de stichting als hoofdgroepen aangemerkt Training en Cliënten.

De kosten zijn zoveel mogelijk toegerekend aan de kostenpost.

De kosten van bestuur, Raad van Toezicht, directie, algemeen secretariaat, financiën, planning & control zijn geheel toegerekend aan "Beheer & Administratie".

De huisvestingskosten zijn naar rato van het gebruik van de vierkante meters toegerekend, derhalve Training 51%, Cliënten 1,5%, Eigen fondsenwerving 3% en Beheer en Administratie 44,5%.

Personeelskosten zijn op basis van een onderbouwde inschatting van de bestede uren toegerekend aan de desbetreffende kostenpost.

Bij gemengde activiteiten, met name op het gebied van voorlichting en fondsenwerving is de verdeling 25% ten laste "eigen fondsenwerving" en 75% ten laste van "Beheer & Administratie".

De aanbeveling van het VFI wordt hiermee gevolgd.

Normstelling inzake "Beheer en administratie"

Door de directie is de norm gesteld op 40% van de totale lasten. Deze norm is in 2009 gehaald (30,5%).

Personeel

Bij de stichting waren in 2009 gemiddeld 35 FTE's werkzaam (2008; 31), deze waren als volgt onderverdeeld:

Training	16,95 FTE's
Cliënten	6,28 FTE's
Eigen fondsenwerving	4,00 FTE's
Beheer & Administratie	7,78 FTE's

Pensioenregeling

De samenstelling van de Raad van Toezicht is per 31 december 2009 als volgt: regeling afgesloten, de regeling is ondergebracht bij het bedrijfstak pensioenfonds PGGM. Stichting Hulphond Nederland heeft geen verplichting tot het doen van aanvullende bijdragen in het geval van een tekort bij PGGM, anders dan het effect van hogere toekomstige premies. Stichting Hulphond Nederland heeft daarom de pensioenregeling verwerkt als een toegezegde bijdrageregeling en heeft alleen de verschuldigde premies tot en met het einde van het boekjaar in de jaarrekening verantwoord.

TOELICHTING OP DE BALANS**ACTIVA****VASTE ACTIVA****(1) Materiële vaste activa**

	31 december 2009	31 december 2008
	€	€
Terreinen Kloosterstraat Herpen	-	-
Terreinen Broekstraat Herpen	761.000	761.000
Nieuwbouw Herpen	3.229.687	3.276.054
Woning Berghemseweg	31.586	31.586
Inventaris Herpen	180.265	214.619
Promotie materiaal	18.503	5.314
Computers Herpen	2.938	5.142
Auto's	2.964	7.411
	<u>4.226.943</u>	<u>4.301.126</u>

De post woning Berghemseweg is een onderhanden bouwproject, het bedrag ad € 31.586 heeft betrekking op de in 2008 gemaakte aanloopkosten. Op deze investering is nog niet afgeschreven.

<u>Aanwending vaste activa</u>	Benodigd voor de bedrijfsvoering	Direct in gebruik voor de doelstelling (bedrijfsmiddelen)	Totaal 2009
	€	€	€
Aanschafwaarde per 1 januari	4.363.582	103.512	4.467.094
Bij: investeringen	20.348	18.778	39.126
Af: desinvesteringen	-	-	-
Aanschafwaarde per 31 december	<u>4.383.930</u>	<u>122.290</u>	<u>4.506.220</u>
Afschrijvingen t/m vorig boekjaar	75.183	90.786	165.969
Afschrijvingen lopend boekjaar	103.271	10.037	113.308
Af: desinvesteringen	-	-	-
Afschrijvingen t/m lopend boekjaar	<u>178.454</u>	<u>100.823</u>	<u>279.277</u>
Boekwaarde per 31 december	<u>4.205.476</u>	<u>21.467</u>	<u>4.226.943</u>

Onder de materiële vaste activa, benodigd voor de bedrijfsvoering zijn opgenomen, de panden, terreinen en inventaris (inclusief computers) Broekstraat 31 te Herpen.

Afschrijvingpercentages:

Terreinen	0%
Nieuwbouw	2%
Inventaris	10%-20%
Promotie	20%
Computers	25%
Auto's	25%

VERVOLG TOELICHTING OP DE BALANS

	31 december 2009	31 december 2008
	€	€
(2) Financiële vaste activa		
VLOTTENDE ACTIVA		
(3) Voorraad		
Voorraad dekjes	2.500	7.500
(4) Vorderingen en overlopende activa		
Debiteuren	237.375	105.467
Belastingen en premies sociale verzekeringen	30.517	7.186
Overige vorderingen	1.800	62.717
Overlopende activa	1.701	27.145
	<u>271.392</u>	<u>202.514</u>
<u>Debiteuren</u>		
Openstaande vorderingen	237.375	105.717
Voorziening oninbare vorderingen	0	-250
	<u>237.375</u>	<u>105.467</u>
<u>Belastingen en premies sociale verzekeringen</u>		
Omzetbelasting	30.517	7.186
	<u>30.517</u>	<u>7.186</u>
<u>Overige vorderingen</u>		
Voorschotten personeel/clienten	-	7.303
Waarborg huur	1.800	1.800
Rente	-	360
Nog te factureren zorgverzekeraars/advertenties	-	45.785
Nog te ontvangen bedragen	-	2.535
Ziekengelden	-	4.934
	<u>1.800</u>	<u>62.717</u>
<u>Overlopende activa</u>		
Vooruitbetaalde bedragen	1.701	27.145
	<u>1.701</u>	<u>27.145</u>
(5) Liquide middelen		
Kas Herpen	2.932	3.639
Rabobank verenigingsrekening 1017.20.815	125	983
Rabobank verenigingsrekening 1216.10.500	1.828	315
Rabobank verenigingsrekening 1216.23.424	4.879	16.809
Postbank 3831	5.063	8.492
SNS Bank bouwdepot 9346.98.694	1.248	-
Kruisposten	423	1.408
	<u>16.498</u>	<u>31.646</u>

VERVOLG TOELICHTING OP DE BALANS**PASSIVA**

	31 december 2009 €	31 december 2008 €
(6) Reserves en fondsen		
Reserves	604.036	1.258.152
Fondsen	-	26.230
	<u>604.036</u>	<u>1.284.382</u>

Het verloop van de reserves kan als volgt worden weergegeven:

	31-12-2008	toevoegingen	onttrekkingen	31-12-2009
Continuïteitsreserve	0	0	-	-
Bestemmingsreserve				
Financiering activa	1.258.152	-	654.116	604.036
Overige	-	-	-	-
	<u>1.258.152</u>	<u>-</u>	<u>654.116</u>	<u>604.036</u>
	<u>1.258.152</u>	<u>-</u>	<u>654.116</u>	<u>604.036</u>

De continuïteitsreserve is bedoeld als buffer bij tegenvallende inkomsten en onverwachte uitgaven. Met deze reserve kan de stichting ook in mindere tijden haar activiteiten voortzetten. Norm voor de continuïteitsreserve is gesteld op maximaal 1 maal de jaarlijkse kosten voor de werkorganisatie. Op basis van de realisatie van 2009 volgt hieruit per 31 december 2009 een continuïteitsreserve van maximaal € 890.979 (kosten beheer en administratie).

Dit bedrag is hoger dan de huidige reserve. Door het negatieve resultaat over 2009 is de continuïteitsreserve geheel afgeboekt.

Op dit moment heeft de continuïteitsreserve nog niet het gewenste niveau bereikt. Derhalve zullen de komende jaren overschotten op de exploitatie ten gunste van deze reserve worden gebracht.

Op de bestemmingsreserve rusten geen verplichtingen. De beperkte bestedingsmogelijkheid is aangegeven door het bestuur.

De bestemmingsreserve financiering activa geeft aan welk gedeelte van het vermogen is vastgelegd in materiële vaste activa, zowel activa benodigd voor de bedrijfsvoering als direct in gebruik voor de doelstelling.

Als gevolg van het negatieve exploitatiesaldo is ook deze bestemmingsreserve verlaagd.

Het verloop van de fondsen kan als volgt worden weergegeven:

	31-12-2008	ontvangen gelden	bestedingen	31-12-2009
Bestemmingsfondsen				
Nieuwbouw	26.230	-	26.230	-
Overige	-	-	-	-
	<u>26.230</u>	<u>-</u>	<u>26.230</u>	<u>-</u>

Onder bestemmingsfondsen is opgenomen dat deel van het eigen vermogen dat een beperkte bestemmingsmogelijkheid heeft doordat een derde (de geveer) deze beperking heeft aangegeven of dat het geld is ingezameld voor een specifiek doel.

VERVOLG TOELICHTING OP DE BALANS

	31 december 2009	31 december 2008
	€	€
(7) Voorzieningen		
<u>Voorziening uitgestelde beloningen</u>	<u>850</u>	<u>850</u>

(8) Langlopende schuldenHypotheek SNS Bank

Stand per 1 januari	2.643.333	-
Aflossingen	20.000-	-
Opgenomen gelden	-	2.643.333
Stand per 31 december	<u>2.623.333</u>	<u>2.643.333</u>
Aflossingsverplichting	<u>26.667</u>	<u>40.000</u>
Stand per 31 december	<u>2.596.666</u>	<u>2.603.333</u>

Deze hypotheek is verstrekt ter financiering van de nieuwbouw. Deze hypotheek betreft een drietal leningen onder verschillende voorwaarden.

- een aflossingsvrije 25-jarige lening ad € 500.000, de rente bedraagt 4,85% voor drie jaar vast;
- een aflossingsvrije 25-jarige lening ad € 1.150.000, de rente bedraagt 5,00% voor 10 jaar vast;
- een 25-jarige lening ad € 1.000.000, de rente bedraagt 4,85% voor vijf jaar vast.

De maandelijkse aflossing bedraagt € 3.333,33, met ingang van 1 november 2008,

In verband met de resterende looptijd van korter dan een jaar is de aflossingsverplichting voor volgend boekjaar opgenomen onder de kortlopende schulden. Door de SNS Bank is de aflossingsverplichting per 1 oktober 2009 pgeschort tot 1 augustus 2010.

Daarnaast zijn 3 termijnen van 2009 achterstallig en zullen in 2010 worden voldaan.

Een bedrag ad € 2.413.333 heeft een looptijd langer dan vijf jaar.

Door de bank zijn de volgende zekerheden gesteld:

- eerste hypotheek ad € 3.500.000 op het pand te Herpen, Broekstraat 31;
- verpanding op vorderingen op debiteuren, voorraden, inventaris en vervoermiddelen.

	31 december 2009	31 december 2008
	€	€
(9) Kortlopende schulden		
Aflossingsverplichtingen langlopende schulden	26.667	40.000
Lening	100.000	-
Schulden aan kredietinstellingen	418.323	-
Crediteuren	284.846	300.240
Belastingen en premies sociale verzekeringen	271.609	162.931
Overige schulden	2.383	18.473
Overlopende passiva	<u>211.954</u>	<u>132.577</u>
	<u>1.315.782</u>	<u>654.221</u>

Lening

Op 29 augustus 2009 is € 100.000 verstrekt . Geen tussentijdse aflossingsverplichting.

Lening is niet opeisbaar voor 31 augustus 2010. De verschuldigde rente bedraagt 6%

Schulden aan kredietinstellingen

Betreft de SNS Bank zakenrekening 91.90.79.644

Krediet in rekening courant van € 543.000 tot 1 augustus 2010

Belastingen en sociale verzekeringen

Schenkingsrechten	89.500	89.500
Loonheffing	120.479	71.482
Pensioenpremie	61.630	1.948
	<u>271.609</u>	<u>162.931</u>

Overige schulden

Netto lonen	<u>2.383</u>	<u>18.473</u>
 <u>Overlopende passiva</u>		
Reservering vakantiegelden	51.502	55.149
Reservering vakantiedagen	46.517	37.670
Reservering eindejaarsuitkering	26.023	-
Accountantskosten	7.500	7.500
Overige nog te betalen bedragen	<u>80.412</u>	<u>32.257</u>
	<u>211.954</u>	<u>132.577</u>

VERVOLG TOELICHTING OP DE BALANS

NIET UIT DE BALANS BLIJKENDE VERPLICHTINGEN

Meerjarige financiële verplichtingen

Leaseverplichtingen

Door Stichting Hulphond Nederland zijn operational leaseverplichtingen aangegaan, waarvan de verplichtingen ongeveer € 158.000 op jaarbasis zijn.

TOELICHTING STAAT VAN BATEN EN LASTEN

	Werkelijk 2009 €	Begroting 2009 €	Werkelijk 2008 €
BATEN			
Baten uit eigen fondsenwerving			
Collecten	115.150	200.000	150.385
Donaties en giften	1.214.441	2.150.000	809.482
Contributies	-	-	-
Sponsoring	55.462	-	52.521
Nalatschappen	281.104	100.000	121.828
Eigen loterijen en prijsvragen	-	-	-
Verkoop goederen	6.813	-	11.437
Overige baten	-	-	-
	<u>1.672.970</u>	<u>2.450.000</u>	<u>1.145.653</u>
Baten uit beleggingen			
Rente	-	7.500	18.951
Huuropbrengst	-	-	-
	<u>-</u>	<u>7.500</u>	<u>18.951</u>
Overige baten	568.655	631.000	427.231
	<u>2.241.625</u>	<u>3.088.500</u>	<u>1.591.835</u>
Overige baten			
Zorgverzekeraars	531.585	616.000	419.545
Diverse baten	37.070	15.000	7.686
	<u>568.655</u>	<u>631.000</u>	<u>427.231</u>

KOSTENTOEREKENING

Ten aanzien van de verslaggeving ten behoeve van de doelstelling heeft Stichting Hulphond als hoofdgroepen aangemerkt Training en Cliënten.

Kostentoerekening vindt plaats door middel van kostenplaatsmethode. De kostendragers, Training, Cliënten, Eigen fondsenwerving en Beheer en Administratie worden belast met de direct toewijsbare kosten en de verbijzonderde indirecte kosten. Verbijzondering van indirecte kosten vindt plaats op basis van geschatte bestede uren en gebruik vierkante meters bedrijfsruimte.

Bestemming	Doelstelling		Werving baten	Beheer en administratie	Totaal 2009	Begroot 2009	Totaal 2008
	Training	Cliënten					
Lasten			Eigen fondsen- werving				
Publiciteit en communicatie	-	-	141.545	72.327	213.872	292.750	219.145
Personeelskosten	666.155	261.347	291.314	459.455	1.678.271	1.711.592	1.623.126
Huisvestingskosten	138.493	4.073	8.147	120.842	271.556	276.250	186.590-
Kantoor- en algemene kosten	1.459	3.377	59.280	227.271	291.388	305.000	295.846
Aktiviteitskosten	361.686	93.742	375	-	455.803	473.000	458.430
Diverse lasten	-	-	-	11.083	11.083	5.000	25.756
Reservering nieuwe projecten	-	-	-	-	-	-	2.800
Totaal	<u>1.167.793</u>	<u>362.539</u>	<u>500.661</u>	<u>890.978</u>	<u>2.921.973</u>	<u>3.063.592</u>	<u>2.438.513</u>

VERVOLG TOELICHTING STAAT VAN BATEN EN LASTEN

	Werkelijk 2009 €	Begroting 2009 €	Werkelijk 2008 €
Publiciteit en communicatie	<u>213.872</u>	<u>292.750</u>	<u>219.145</u>
Personeelskosten			
Loonkosten	1.620.776	1.642.592	1.558.159
Uitzendkrachten	312	-	12.424
Opleidingskosten	10.750	-	12.412
Overige personeelskosten	46.434	69.000	40.131
	<u>1.678.271</u>	<u>1.711.592</u>	<u>1.623.126</u>
Huisvestingskosten			
Gas, water en elektra	20.175	-	30.815
Onderhoud	19.629	-	22.602
Schoonmaakkosten	22.936	-	26.845
Verzekeringen en belastingen	9.924	-	4.093
Huur kantoor	-	-	7.994
Overige huisvestingskosten	471	-	3.016
	<u>73.134</u>	<u>81.000</u>	<u>95.364</u>
Boekwinst verkoop pand			453.740-
Rente hypotheek	131.706	130.250	132.407
Afschrijvingen gebouwen en terreinen	66.716	65.000	39.379
	<u>271.556</u>	<u>276.250</u>	<u>186.590-</u>
Kantoor-en algemene kosten			
Bureaunkosten	201.481	200.250	187.957
Accountants-, loonadministratie-, en advieskosten	30.125	16.000	16.183
Advocaten en notaris	4.410	6.500	8.202
Kosten bestuur	6.744	28.750	25.542
Vervoerskosten	48.629	53.500	57.962
Overige algemene kosten			
	<u>291.388</u>	<u>305.000</u>	<u>295.846</u>
Aktiviteitskosten			
Kosten aankoop honden	46.639	-	50.588
Voer	56.839	-	64.598
Reis- en vervoerskosten	12.441	-	19.653
Dierenarts/geneesk.verzorging	106.118	81.500	83.229
Trainingsscholen	31.910	45.000	42.476
Kosten vervoermiddelen	142.031	168.500	131.483
Begeleiding gastgezinnen	28.793	-	29.303
Overige kosten honden	31.031	178.000	37.099
	<u>455.803</u>	<u>473.000</u>	<u>458.430</u>
Diverse lasten	<u>11.083</u>	<u>5.000</u>	<u>25.756</u>
Reservering nieuwe projecten	<u>-</u>	<u>-</u>	<u>2.800</u>

TOELICHTING BEGROTING EN RESULTAAT 2009

Bezoldiging bestuurders en leden Raad van Toezicht

De leden van de Raad van Toezicht ontvangen geen bezoldiging.
De directie tevens bestuurder ontvangt wel een bezoldiging.

Bestuurder:	
1 Naam	Mevr. Mr. J.E. van Keulen
2 Aard bestuurder	Directeur
3 In dienst vanaf	1 augustus 2003
4 In dienst tot	Nvt
5 Voorzitter	Nee
6 Als voorzitter in dienst vanaf	Nvt
7 Als voorzitter in dienst tot	Nvt
8 Beëindiging dienstverband ultimo boekjaar	Nee
9 Afspraken werktijden	Ja
10 Deeltijdfactor	100%
11 Brutosalaris	€ 93.660
12 Bruto onkostenvergoeding	€ 2.400
13 Werkgeversbijdrage sociale lasten	€ 2.233
14 Werkgeversbijdrage pensioen/vut	€ 10.744
15 Ontslagvergoeding	Nee
16 Bonussen	€ 0
17 Totaal bruto inkomen	€ 101.098
18 Cataloguswaarde auto van de zaak	€ 53.750
19 Eigen bijdrage auto van de zaak	Nvt
20 Belastbaar looninkomen	€ 93.686

Begroting 2009

Voor 2009 is een begroting opgesteld met een positief saldo van € 24.908, rekening houdende met toegezegde subsidies, donaties en sponsorgelden.

Het ontvangen declaratiebedrag 2009 van de zorgverzekeraars bedraagt ongeveer € 15.000,- per hond, in 2009 45 honden te declareren € 675.000

Resultaat 2009

Het negatieve resultaat 2009 bedraagt: € -680.348

Het negatieve verschil tussen de begroting en het resultaat 2009 kan als volgt worden weergegeven:

	€	€
Baten eigen fondsenwerving	-777.030	
Kosten eigen fondsen werving	<u>13.375</u>	
	-790.405	
Baten uit beleggingen	-7.500	
Vergoeding zorgverzekeraars	-84.415	
Diverse baten	<u>22.070</u>	
		-860.250
Besteed aan doelstelling		
- training	178.937	
- cliënten	<u>-52.014</u>	
		126.923
Kosten beheer & administratie		-281.919
negatief exploitatiesaldo t.o.v. begroting		<u><u>-705.254</u></u>

VERVOLG TOELICHTING BEGROTING EN RESULTAAT 2009

Toelichting resultaat 2009

De belangrijkste verschillen tussen begroting en uitkomst zijn globaal als volgt te verklaren:

Fondsenwerving

- a) Het totaal resultaat eigen fondsenwerving is over 2009 € 1.672.000, dit is € 791.000 minder dan begroot, de baten zijn lager dan begroot (€ 777.000) kosten hoger dan begroot (€ 14.000). Er is € 67.000 minder uitgegeven aan communicatiekosten uitgegeven, maar er is meer uitgegeven aan personeelskosten (€ 70.000), vervoerskosten (€ 9.000).
- b) Overige inkomsten € 569.000, dit is € 62.000 lager dan begroot. Zorgverzekeraars € 84.000 lager doordat we 4 honden minder hebben kunnen declareren dan begroot (€ 53.000), terwijl er 9 honden in 2009 zijn teruggekomen, kosten € 31.000 meer dan begroot.

Besteed aan doelstelling

- c) In 2009 is er € 89.000 minder uitgegeven aan voorlichting en bewustmaking dan begroot.
- d) Lagere loonkosten (€ 54.000), mede door reorganisatie personeel en lagere eindejaarsuitkering.
- e) Huisvestingskosten lager dan begroot (€ 13.000)
- f) Kantoor- en algemene kosten zijn conform begroting, € 2.000 lager
- g) De aktiviteitskosten zijn € 59.000 lager.
- h) Diverse lasten € 6.000 hoger dan begroot door betaling rente en kosten belastingen i.v.m. betalingsegeling achterstand loonheffing.

OVERIGE GEGEVENS

1. Vaststelling en goedkeuring jaarrekening

De directie van stichting Hulphond Nederland heeft de jaarrekening vastgesteld in de vergadering van 28 april 2010

De Raad van Toezicht heeft de jaarrekening goedgekeurd in de vergadering van 28 april 2010.

2. Resultaatbestemming

Het negatieve resultaat 2009 bedraagt € 680.348. Aangezien er een negatief resultaat van € 26.230 wordt onttrokken van bestemmingfonds nieuwbouw wordt er per saldo € 654.118 ten laste van de bestemmingsreserve geboekt.

Volgens het besluit van de directie is het negatieve resultaat over 2009 ad. € 680.346 als volgt bestemd:

- Ten laste van de bestemmingsfonds nieuwbouw € 26.230
- Ten laste van de bestemmingsreserve € 654.116

3. Accountantsverklaring

Voor de accountantsverklaring bij de jaarrekening wordt verwezen naar de volgende pagina.

4. Ondertekening door directie en toezichthouders

Dhr. E. Bouwer
Directie

Dhr. R J. Striekwold
Directie

Dhr. Dr. H.J.J.L. Seegers
Voorzitter Raad van Toezicht

Dhr. Drs. A.J.L. Straathof MBA
Vice-voorzitter Raad van Toezicht

Dhr. Drs.H.A. Beijer
Lid Raad van Toezicht

Dhr. Mr. W. Hekman
Lid Raad van Toezicht

Dhr. G. Ketelaar
Lid Raad van Toezicht

Mevr. H.J. Schipper
Lid Raad van Toezicht

**Oostendorp
Otten
Van Boekel**



Accountants en
belastingadviseurs

H.H.J.M. van Boekel
H.J.M.M. van Boekel
J.H.J.M. van Boekel
J.G.Th. Geurts
H.A. Kemperman
G.M.G.T. Renkens
F.C. van de Ven
*vormen een maatschap van besloten
vennootschappen en/of natuurlijke personen*

Kantoor Cuijk
Gildekamp 12, 5431 SP Cuijk
Postbus 42, 5430 AA Cuijk
telefoon 0485 316844
telefax 0485 312163
e-mail: cuijk@oovb.nl
website: www.oovb.nl

Stichting Hulphond Nederland
Broekstraat 31
5373 KD HERPEN

Cuijk, 18 mei 2010

ACCOUNTANTSVERKLARING

Verklaring betreffende de jaarrekening

Wij hebben de in dit rapport opgenomen jaarrekening 2009 van Stichting Hulphond Nederland te Nijmegen bestaande uit de balans per 31 december 2009 en de staat van baten en lasten over 2009 met de toelichting gecontroleerd.

Verantwoordelijkheid van het bestuur

Het bestuur van de stichting is verantwoordelijk voor het opmaken van de jaarrekening die het vermogen en het resultaat getrouw dient weer te geven, alsmede voor het opstellen van het jaarverslag, beide in overeenstemming met Titel 9 Boek 2 BW en de Richtlijn Jaarverslaggeving 650 Fondsenwervende Instellingen. Deze verantwoordelijkheid omvat onder meer: het ontwerpen, invoeren en in stand houden van een intern beheersingssysteem relevant voor het opmaken van en getrouw weergeven in de jaarrekening van vermogen en resultaat, zodanig dat deze geen afwijkingen van materieel belang als gevolg van fraude of fouten bevat, het kiezen en toepassen van aanvaardbare grondslagen voor financiële verslaggeving en het maken van schattingen die onder de gegeven omstandigheden redelijk zijn.

Verantwoordelijkheid van de accountant

Onze verantwoordelijkheid is het geven van een oordeel over de jaarrekening op basis van onze controle. Wij hebben onze controle verricht in overeenstemming met Nederlands recht. Dienovereenkomstig zijn wij verplicht te voldoen aan de voor ons geldende gedragsnormen en zijn wij gehouden onze controle zodanig te plannen en uit te voeren dat een redelijke mate van zekerheid wordt verkregen dat de jaarrekening geen afwijkingen van materieel belang bevat.

Een controle omvat het uitvoeren van werkzaamheden ter verkrijging van controle-informatie over de bedragen en de toelichtingen in de jaarrekening. De keuze van de uit te voeren werkzaamheden is afhankelijk van de professionele oordeelsvorming van de accountant, waaronder begrepen zijn beoordeling van de risico's van afwijkingen van materieel belang als gevolg van fraude of fouten. In die beoordeling neemt de accountant in aanmerking het voor het opmaken van en getrouw weergeven in de jaarrekening van vermogen en resultaat relevante interne beheersingssysteem, teneinde een verantwoorde keuze te kunnen maken van de controle-werkzaamheden die onder de gegeven omstandigheden adequaat zijn maar die niet tot doel hebben een oordeel te geven over de effectiviteit van het interne beheersingssysteem van de stichting. Tevens omvat een controle onder meer een evaluatie van de aanvaardbaarheid van de toegepaste grondslagen voor financiële verslaggeving en van de redelijkheid van schattingen die het bestuur van de stichting heeft gemaakt, alsmede een evaluatie van het algehele beeld van de jaarrekening.

Paraaf Accountant-Administratieconsulent:



- 1 -

Vestigingen in Cuijk Wijchen Wanroij Nistelrode Boekel

Wij zijn van mening dat de door ons verkregen controle-informatie voldoende en geschikt is als basis voor ons oordeel.

Oordeel

Naar ons oordeel geeft de jaarrekening een getrouw beeld van de grootte en de samenstelling van het vermogen per 31 december 2009 van € 604.034 van Stichting Hulphond Nederland per 31 december 2009 en van het resultaat over 2009 van € 680.346 negatief in overeenstemming met Titel 9 Boek 2 BW en Richtlijn Jaarverslaggeving 650 Fondsenwervende Instellingen.

Toelichting

Wij vestigen de aandacht op het punt “continuïteitsveronderstelling van de bedrijfsactiviteiten” in de toelichting van de jaarrekening, waarin uiteengezet is dat de stichting een netto verlies van € 680.346 over 2009 heeft. Deze conditie, samen met andere omstandigheden zoals uiteengezet onder het punt “continuïteitsveronderstelling van de bedrijfsactiviteiten”, duiden op het bestaan van een onzekerheid van materieel belang op grond waarvan gereede twijfel zou kunnen bestaan over de continuïteitsveronderstelling van de entiteit. Deze situatie doet geen afbreuk aan ons oordeel.

Verklaring betreffende andere wettelijke voorschriften

Op grond van de wettelijke verplichting ingevolge artikel 2:393 lid 5 onder e BW melden wij dat het jaarverslag, voor zover wij dat kunnen beoordelen, verenigbaar is met de jaarrekening zoals vereist in artikel 2:391 lid 4 BW.

Hoogachtend,
Oostendorp-Otten-Van Boekel

G.M.G.T. Renkens
Accountant-Administratieconsulent

SPECIFICATIE EN VERDELING KOSTEN NAAR BESTEMMING

Bestemming	Doelstelling		Werving baten	Beheer en administratie	Totaal 2009	Begroot 2009	Totaal 2008
	Training	Clienten	Eigen fondsenwerving				
Publiciteit en communicatie	-	-	141.545	72.327	213.872	292.750	219.145
Personeelskosten	666.155	261.347	291.314	459.455	1.678.271	1.711.592	1.623.126
Huisvestingskosten	138.493	4.073	8.147	120.842	271.556	276.250	186.590
Kantoor- en algemene kosten	1.459	3.377	59.280	227.271	291.388	305.000	295.846
Aktiviteitskosten	361.686	93.742	375	-	455.803	473.000	458.430
Diverse lasten	-	-	-	11.083	11.083	5.000	25.756
Reservering nieuwe projecten	-	-	-	-	-	-	2.800
Totaal	1.167.794	362.540	500.661	890.979	2.921.973	3.063.592	2.438.514

GIFTEN vanaf € 5.000

Bijdragen

2009

€

Naam organisatie

Stichting Jomanda's World Children	5.000
Zusters Dominicanessen van Neerbosch HA	5.000
Ludovica-Stichting	5.000
Vereniging Nederlandse Centrale voor	5.000
Stichting Het Diakonessenhuis	5.000
Stichting Fonds Familie van Beek	5.000
Stichting Elsgoed	5.000
Stichting Familiefonds Van Dusseldorp	5.000
Jacques H. de Jong Stichting	6.000
Soroptimisten Groningen West	6.140
Stichting Sportend Helpen	7.500
Direkt Mail Service Buro	7.500
Hermann en Liska Abraham Stichting	7.500
Stichting Madurodam Steunfonds	7.500
Lions Club IJsselmonde	8.000
Sponsor Bingo Loterij	8.228
Flex-i-Trans	9.723
Stichting H.C. de Jongh Fonds	10.000
Lions Club De Bernisse	10.000
N.V. Organon	10.000
De SALT-LIJN Stichting	10.000
Stichting De Grootste Familie Helpt!	10.000
Van Herk Charity Stichting	10.000
Royal Canin Nederland B.V.	10.389
Stichting "De Boom"	11.000
Fonds NutsOhra Zorgsubsidies	12.500
De Grovestins - Stichting	13.000
Belle10 fonds / Ars Donandi	13.000
Stichting Rotterdams Kinderrevalidatie	13.000
Stichting Chanrone	13.000
Bouwbedrijf Kreeft BV	15.000
Stichting Jaap van der Graaf	25.000
Fonds NutsOhra Zorgsubsidies	25.000
Fonds Stichting Gezondheidszorg Spaarneland	26.000
Skanfonds	26.000
Landelijke Vereniging van Crematoria	26.000
Stichting Dura Charity Foundation	26.000
SNS REAAL Groep	26.000
Stichting Neyenburgh	26.000
Stichting Ham Foundation Mierlo	100.000

AANTAL HONDEN PER 31 DECEMBER 2009

Geplaatste honden

Per 31 december 2009 zijn er 261 honden in gebruik bij cliënten.

<u>Geboorte jaar</u>	<u>Aantallen</u>
1994	1
1995	1
1996	3
1997	5
1998	6
1999	14
2000	13
2001	27
2002	37
2003	26
2004	27
2005	30
2006	32
2007	29
2008	10
	<u>261</u>

Fokteven

Per 31 december 2009 zijn er 10 honden als fokteef in gebruik.

Honden in training

Per 31 december 2009 zijn er 102 honden in training.

	<u>Aantallen</u>
Leeftijd/maanden	
Aankoop (0-< 2)	6
Training (2-<14)	70
Aftraining (14-<21)	26
	<u>102</u>

SPECIFICATIE VASTE ACTIVA

Jaar van aanschaf	Omschrijving	Aanschaf- waarde	Afschr. %	Investerings 2009	Afschrijvingen t/m 2008	Afschrijvingen 2009	Desinvest. 2009	Boekwaarde 31-12-2009
		€		€	€	€	€	€
Terreinen								
2007	Perceel Broekstr 31	761.000	0	0	0	0	0	761.000
		761.000		0	0	0	0	761.000
Gebouwen								
2008	Nieuwbouw herpen	3.335.781	2	20.349	39.379	66.715		3.229.687
2008	Woning Berghemseweg	31.586	0	0	0	0		31.586
		3.367.367		20.349	39.379	66.715	0	3.261.273
Installaties								
2002	Herpen	5.764	10	0	5.764	0		0
		5.764		0	5.764	0	0	0
Inventaris								
2001	Herpen	1.448	10	0	1.134	144		170
2005	Herpen	6.755	20	0	6.066	689		0
2006	Herpen	2.500	20	0	1.167	500		833
2008	Nieuwbouw	96.453	20	0	14.468	19.291		62.694
2008	Nieuwbouw	140.595	10	0	10.297	13.730		116.568
		247.751		0	33.132	34.354	0	180.265
Investerings voor promotie en publiciteit								
2003	Fondsen	20.795	20	0	20.795	0		0
2005	Fondsen	13.864	20	0	8.550	2.773		2.541
2009	Fondsen	18.778	20	18.778	0	2.816		15.962
		53.437		18.778	29.345	5.589	0	18.503
Computers								
2007	Server	8.814	25	0	3.672	2.204		2.938
		8.814		0	3.672	2.204	0	2.938
Auto's								
2002	Fiat doblo 88-BD-TH	13.143	20		13.143	0		0
2002	Fiat doblo 52-BD-VZ	13.143	20		13.143	0		0
2003	VW LT 28 VR-PF-32	15.776	20		15.776	0		0
2003	Iveco JD-DX-37	3.250	20		3.250	0		0
2004	Pr kar	5.753	33		5.753	0		0
2006	Mercedes 35-VL-XH	17.788	25		10.376	4.447		2.965
		68.853		0	61.441	4.447	0	2.965
Totaal		4.512.986		39.127	172.733	113.309	0	4.226.944